

In onze Knollentuin



Volkstuindersvereniging Arnhem - jaargang 36 - nummer 2 - zomer 2014

Bijhouden

Het is alleen toegestaan bijen op de tuin te houden na schriftelijke toestemming van het bestuur.

Bij het indienen van een aanvraag voor bijhouden moet u schriftelijke toestemming bijvoegen van de omliggende tuinders.

Indien omliggende tuinders later alsnog overlast ondervinden vervalt hun toestemming en zal het bestuur de toestemming intrekken.

Het is immers niet toegestaan aan andere leden overlast te bezorgen.

Omdat het bijhouden binnen onze vereniging nog in een experimenteel stadium is houdt het bestuur het recht aanvullende voorwaarden te stellen, ook aan bijhouders die al toestemming hebben gekregen. Denk dan aan het maximaal aantal kasten, afstand tot aangrenzende tuinen etc.

Tuinkeuring Juni 2014

De tuinkeuringsdata voor deze maand zijn in week 25 en 26 van 13/6 t/m 27/6/2014

In deze Knollentuin...

- de nieuwe voorzitter stelt zich voor
- water geven in de moestuin
- stadslandbouw
- korte terugblik ALV
- tuinkeuringen
- begin nieuwe reeks: de VTVA in grafieken en tabellen

En als we het dan toch over bijen hebben.....

...een geheugensteun van bijvriendelijke planten!

Print te bestellen in de Etsy shop van Hannah Rosengren (USA)

<https://www.etsy.com/shop/HannahRosengren>

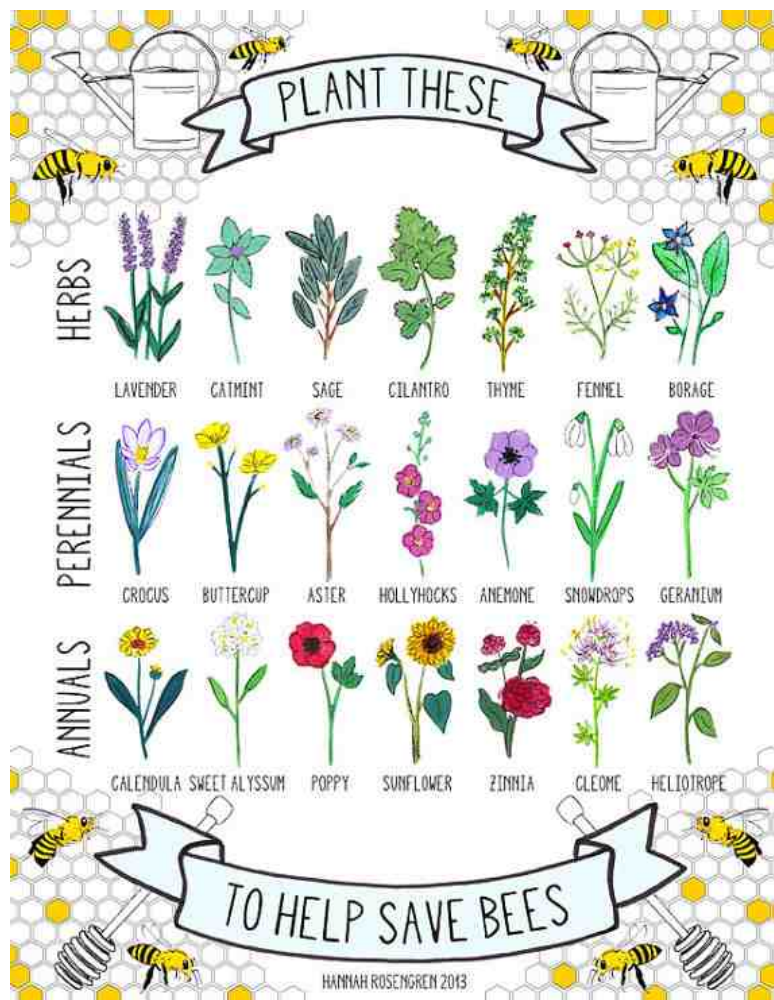

Van de voorzitter

Beste mensen,

In de Algemene Ledenvergadering van 31 maart j.l. werd ik verkozen tot voorzitter van de vereniging als opvolger van Dirk Gaasbeek.

Graag stel ik me even kort voor. Ik ben midden veertig, woon met mijn gezin 'op Klarendal' en heb sinds 2000 een tuin van 200 m² op het complex Braamberg Noord. Er was destijds geen wachtlijst, ik kon kiezen uit verschillende tuinen. In het dagelijks leven ben ik beeldend kunstenaar en coördinator van evenementen en kunsteducatieprojecten.

Tuinieren heb ik van huis uit meegekregen. Mijn opa en oma hadden in Oosterbeek achter het huis een enorme moestuin waar ik als kind ook een stukje van mocht bebouwen. Van opa heb ik geleerd hoe de bonen te leggen en uien te poten en dat tuinieren vooral bestaat uit wieden. Van oma leerde ik de namen van sierbloemen. Zelf werd ik al lang geleden lid van Velt, een Belgische club voor ecologisch leven en tuinieren.

Binnen de volkstuintvereniging heb ik een aantal jaren als tuinkeurder meegelopen en vorig jaar ondersteunde ik het bestuur als tweede secretaris van de maandelijkse bestuursvergaderingen.

Sinds 2000 is de interesse in moestuinieren enorm toegenomen, wat ook te zien is in de toegenomen wachtlijst (zie hiervoor ook een artikel in deze Knollentuin van Peter v/d Gulden, onze secretaris). Ook andere volkstuintverenigingen in Arnhem zien deze toename.

De gemeente Arnhem promoot nieuwe fenomenen zoals Stadslandbouw. In feite maken de volkstuintcomplexen daar ook onderdeel van uit. Omdat onze wachtlijst al langere tijd zo groot is, zou het mooi zijn als we in de toekomst wat kunnen uitbreiden met nieuwe tuinen. Vorig jaar is het bestuur gestart met het uitgeven van kleine, eigenlijk opgesplitste tuinen voor starters, mensen met weinig tijd of tuinders die willen afbouwen, maar daarmee is de wachtlijst nog lang niet verholpen.

Onze complexen zijn heel divers, naast elkaar zie je heel verschillende stijlen van tuinieren.

Ik vind het geweldig om aan de ene kant herinnerd te worden aan mijn grootouders met hun strakke rijtjes groenten en aan de andere kant kleurige tuinen vol klaprozen en goudsbloemen te zien. Als tuinkeurder zag ik permacultuur en exotische groenten zoals de zelfkiemende chayote, een soort Aziatische komkommer.

Die variatie wil ik graag als uw nieuwe voorzitter hoog houden en uitdragen als dat nodig is!

Saskya Kamps

Jubilarissen 2014

10 jaar:

BR038	Giuseppe Montis
BR040	Bino Vaglica
BRPW1	Doortje Voss
BW006	San en Geert Borkus
BW019	Lia Kalis
KW012	Henk Velthorst
KW021	Anna Schoen
KW080	Inge van Hemert
KW093	Rob Spaan
KWM012	Jaqueline Velthorst
KWM093	Peter van den Berg
PA109 300	Marcel Lith en Desiree te Brake
PA115 300	Tomas Dubois

15 jaar:

PA001	Dursun Pala
PA040	M. Hammink
PA052	Annemarie Brunsting
PA077	Jan Boenders
PA114	Dorien van Gils

20 jaar:

CA028	Annemiek Demon
KW035	A. Cardinaals
KW040	Manon Best
KW072	H. Mones
BW007	Anne Rodenburg
KW101	A.W. Stoks
PA035	Corrie de Jongste

25 jaar:

BR030	J. Matau
BW015	M. Huiskamp
PA113	C. Hulst

30 jaar:

BW055	Erdogan Sucu
KW024	Henk v/d Brink

35 jaar:

BR006	Kobus Brouwer
KW008	A. Antinori

40 jaar:

BR042	L. La Marra
PA076	Willem van Oosterom

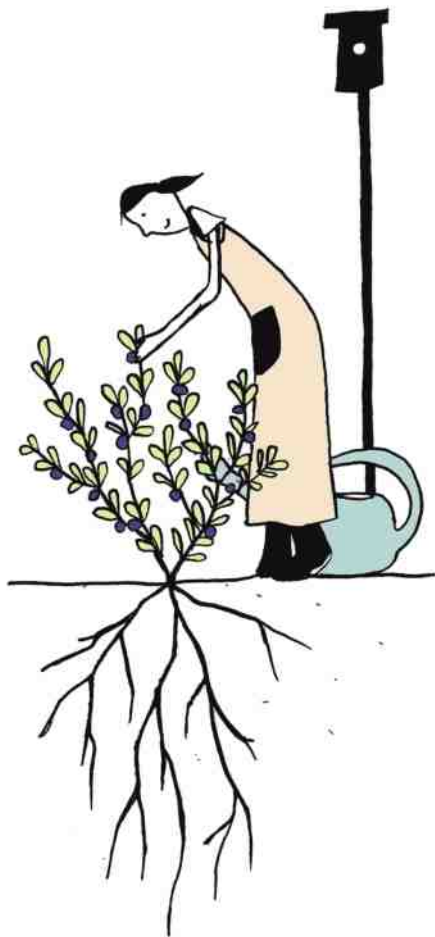

Water in de moestuin

Water is onmisbaar voor planten. Ze gebruiken het om voedingsstoffen uit de bodem op te nemen en die in de plant te transporteren naar de bladeren, maar ook om suikers naar de wortels te brengen. Water wordt gebruikt om de planten te koelen en geeft planten ook stevigheid. Bij gebrek aan water neemt de druk in de cellen af en worden planten slap. Ook de huidmondjes in de bladeren gaan dan dicht zitten om verdere verdamping te voorkomen. Daardoor kan de plant maar slecht ademen (koolzuur opnemen uit de lucht) en dus niet groeien. Een gebrek aan water zorgt voor verminderde gewasopbrengsten en kans op uitval, vooral bij zaailingen. Tuinders zullen er dan ook niet aan ontkomen om af en toe

planten water te geven. Maar let op dat dit op de goede manier gebeurt.

Water speelt een belangrijke rol in de bodem, en is daarom direct van invloed op de planten. De bodem is een mengsel van bodemdeeltjes, water en lucht, alle drie van belang voor de planten. Ideaal is een verhouding 1:1:1 van die bodemcomponenten, dus 33% bodemdeeltjes, 33% water en 33% lucht in de bodem. In die toestand is er op een vierkante meter grond van 50 cm diep 165 liter water aanwezig. Wees dus niet te snel met water geven. De plantenwortels gaan wel op zoek naar dat water, en dat leidt tot een sterk wortelstelsel en een goede benutting van de bodem en de voedingsstoffen erin.

Als er te veel water gegeven wordt,

gaat dit ten koste van de hoeveelheid lucht in de bodem. Voor korte termijn is dat niet erg, maar als er te vaak te veel water gegeven wordt kunnen sommige planten last krijgen van zuurstoftekort bij de wortels of is er kans op rot. Ook spoelen voedingsstoffen uit bij een overmaat aan water. Het is daarom beter om met tussenpozen water te geven, en dan meteen een goede dosis. Boeren geven veelal 20 mm water of meer, waardoor meer dan 6 cm van de bodem goed vochtig wordt gemaakt. Doe dit wel rustig aan (een sproeier een half of heel uur laten draaien) zodat de bodem het water op kan nemen en het niet over het oppervlak wegstroomt. De hoeveelheid is vaak lastig in te schatten (een regenmeter werkt niet zo goed bij sproeiinstallaties, een diep bord werkt dan mogelijk beter), maar controleer tussendoor na een pauze even door met de hand 5 - 10 cm te graven en te kijken of daar de bodem vochtig is.

Door weer enige tijd niet te beregenen droogt de bodem weer, en wordt het

water in de bodem vervangen door lucht. Beregen pas weer als de bodem er om vraagt en controleer weer door even te graven. Natuurlijk zijn hier ook technische hulpmiddelen voor, maar voor de meeste tuinders steekt het waarschijnlijk niet heel nauw.

Vaak (dagelijks) een beetje beregenen is vaak niet effectief. Dan wordt alleen het bovenste laagje van de bodem nat gemaakt, en dat water is verdampt voordat het bij de wortels komt. Als er gezaaid is, is het wel van belang de bovenste bodemlaag vochtig te houden en moet u soms regelmatig (dagelijks) watergeven, liefst 's avonds. Dit is bij kleine ondiep gezaaid zaad, zoals van sla. Grote zaden zoals van bonen gaan dieper en behoeven minder of geen water. Kleine kiemplantjes zijn kwetsbaar en mogen niet uitdrogen, dus ook regelmatig water geven. Dit kan natuurlijk met een gieter. Standaard staat de kop van een gieter vaak naar beneden gericht, waardoor er een harde smalle straal uit komt. Draai voor zaaibedden en kiemplanten de kop van de gieter naar boven, zodat een brede zachte broes met een boogje op de bodem valt.

Anjo de Jong, illustraties van Thalysia van Esch



Stadslandbouw.

Nog nooit lijkt groente verbouwen zó populair en hip als tegenwoordig. Ieder stadsmens heeft de mogelijkheid eigen groente te telen of kruiden te kweken. Daarbij kan, en moet zelfs, iedere vierkante centimeter in en om huis benut worden: balkon, muur, raam of dak.. Tuincentra spelen handig in op de trend om van eigen groente te smullen. Hier is voor iedereen met weinig ruimte thuis wat te vinden. Groentebakken hebben schattige namen als minituintje, minigarden, vierkantemetertuin, stapeltuin,



foto: <http://www.quup.nl>

piramidetuin, traptuintje, raamtuin, verticale tuin of etagère (deze kenden we al).



foto: <http://www.recensiekening.nl/2012/10/56755/kruidenplantjes>

In supermarkten laten we ons verleiden door geurige Basilicum en Tijm. Eenmaal op het aanrecht, probeer je zo'n plantje langer dan een week in leven te houden...daar begint het enthousiasme te groeien.

De gemeente draagt haar steentje bij: door projecten stimuleert ze bewoners voedsel te verbouwen op braakliggende stukjes grond, dicht bij huis. Dichtbij.... dus duurzaam. Met "eetbare balkons"



Logo <http://www.eetbaarede.nl/>

in de gemeente Ede, telen flatbewoners hun eigen tomaten en ander smakelijke groenten. In Arnhem denken ze ruimer dan een balkon. Op speciaal daarvoor ingerichte plaatsen telen wijkbewoners samen groente en fruit. Daar heet het 'Stadslandbouw'.



Foto: <http://www.vpro.nl/kijk/maartens-moestuin/>

Ook de televisie sluit aan bij de trend om eigen groente te verbouwen. Ze hebben Maarten 't Hart ontdekt. Deze man, die zijn hele leven al een tuinder is, neemt ons mee in zijn moestuinbeleving met het tv programma Maartens Moestuin.

De trend is gezet.. tegenwoordig beginnen we dus allemaal met een volkstuintje. Al deze beginnende tuinders krijgen de smaak behoorlijk te pakken...jawel.. letterlijk en figuurlijk.

Wij, echte tuinders, wij weten het echter allang....wij hebben de smaak allang te pakken!

Wij hebben gelukkig meer bewegingsruimte dan de vierkante centimeters. Op onze vensterbank geen groentebakken, maar voorgekweekte plantjes voor het echte werk! Ons balkon krijgt amper aandacht; daar mogen wat geraniums bloeien, of het staat hooguit tijdelijk vol met voorgekweekte pompoenen en courgettes.. maar dat is allemaal voor het grotere werk.



foto: http://forum.tuinadvies.be/forum_topic.php?hid=1&sid=14&tid=40057

Wij tuinders, hebben het verticaal tuinieren al van generaties geleden meegekregen; keurig gebonden bonenstokken prijken op onze tuinen. Wij tuinders, vergelijken de smaak van de winkels met de groenten van eigen tuin.. we weten allang wat beter smaakt.



Verticaal groen Spoorhoek Arnhem, fotografie: Thea van den Heuvel/ Daph <http://www.poelmansreesink.nl/verticaal-groen-spoorhoek-arnhem>

We blijven niet lang in een winkel, waar slappe plantjes smachten om de volle grond.. We willen snel naar onze moestuon om daar de geweldige Artisjok in knop te zien staan of andere planten in bloei te zien staan.



foto: Jose Vink
<http://vinkenpraat.wordpress.com/2012/09/03/artisjok/>

Wij tuinders, wij doen al jaren aan landbouw.. Op onze volkstuinten....dat is pas écht landbouw.. Glooiende velden aan de Kweek, zoals die in Zuid-Frankrijk, staan in augustus vol met Zonnebloemen en Maïs. De hellingen aan de Parkweg met druivenranken, zijn als de Duitse wijnstreken aan de Moezel. De Cattepoelseweg is met al die fruitbomen en bessenstruiken als een echte Betuwe.



Foto: Willem Slagter, Scan van dia, omgezet naar zw wit, uit de serie 'boerenwerk'.
<http://www.nationalgeographic.nl/fotografie/foto/werkende-handen>

Wij, echte tuinders, weten het allang.. eigen groenten smaakt het beste. Ons gereedschap dat zijn onze handen.. heel duurzaam!

Lucy Glaap



Bamboe

De afgelopen maanden hebben vrijwilligers meerdere malen moeten helpen om bamboe uit vrijkomende tuinen te verwijderen. Dat is echt een vreselijke klus. Bamboe woekert en vormt enorme pollen die bijna niet uit de grond te krijgen zijn.

Om die reden moet bamboe, ook al is het zo mooi, stelselmatig worden verwijderd en zeker niet geplant!



Worteluitlopers van woekerende bamboe verschijnen ineens midden in het gazon...
 foto: http://www.tuinadvies.be/woekerende_bamboe_verwijderen.htm

BAMBOE



Wortelbegrenzer - rhizombegrenzer steekt enkele cm boven de grond uit
 foto: http://www.tuinadvies.be/woekerende_bamboe_verwijderen.htm

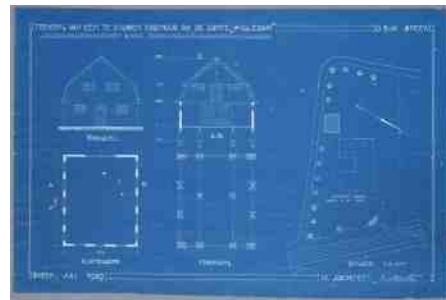

Bezint eer ge begint!

Veelal bouwen tuinders in al hun enthousiasme een huisje, kas of aanbouw in hun tuin.

HUISJE KAS OF AANBOUW

Dit is echter aan regels gebonden, vastgelegd in het tuinreglement. Deze regels zijn in overleg met de gemeente vastgesteld en moeten door de vereniging worden gehandhaafd. Doen we dat niet dan zal de gemeente de eisen aanscherpen en het bouwen van huisjes e.d. compleet verbieden, zoals dat ook bij nieuwere tuinverenigingen is gedaan. Als zo'n bouwwerk wordt aangetroffen moet het toch echt worden afgebroken en dat is voor alle partijen vervelend. Sla dus voordat u begint het tuinreglement er op na, het staat op de website en is ook op te vragen bij het bestuur.



Een korte terugblik op de Algemene Ledenvergadering van 31 maart 2014

We namen afscheid van voorzitter Dirk Gaasbeek en algemeen bestuurslid Nanny Schmidt en van complexvertegenwoordiger Jan Boenders. Voor hem in de plaats komt Erik de Vries. De complexvertegenwoordigers Kemal Colgecen en Gerard Wiggers werden herbenoemd.

Naast de vaste agendapunten kwam een ook aantal zaken aan de orde waarover wat langer gesproken werd.

Zo is de financiële reserve van de vereniging aan de ruime kant. In de vergadering zijn al verschillende mogelijkheden geopperd om de spaartegoeden op zinvolle wijze te besteden.

Zo werd gewezen op bodemonderzoek en gezamenlijke opvangmogelijkheden van regenwater. Het bestuur is zich ervan bewust dat er wel budget nodig is voor eventuele grote kostenposten die zich in de toekomst aan kunnen dienen. Dit is ook de reden van het ontstaan van de hoge reserves.

Daarnaast is op oriënterende wijze de mogelijkheid besproken om incidenteel cameratoezicht in te stellen op de complexen. De complexen worden helaas zeer regelmatig bezocht door het inbrekersgilde en bij meldingen bij de politie is de vraag vaak 'of we ook camerabeelden hebben'. Het bestuur heeft uitgezocht wat de juridische haken en ogen bij het plaatsen van camera's zijn. Allereerst is het zo dat de leden van de vereniging toestemming moeten geven.

In de ALV werd duidelijk dat een aantal leden principiële bezwaren heeft omtrent cameratoezicht, waardoor het besluit is genomen dat vanuit de vereniging hiertoe geen stappen worden ondernomen. Daarnaast wegen er diverse praktische bezwaren tegen de uitvoerbaarheid van cameratoezicht.

Na de uitgelopen vergadering gaf Rob Henneman nog een interessante presentatie over de bodemgesteldheid van onze complexen. Hierover zult u in de komende Knollentuinen ook nog het een en ander lezen.



Tuinkeuringen 2014

De tuinen op alle complexen worden vier keer per jaar gekeurd door twee tuinkeurers. Dit zijn medetuinders van andere complexen die zich hiervoor beschikbaar hebben gesteld. Zij kijken ernaar of de tuin er netjes, onkruidvrij, bijstaat, maar ook of de grond goed gebruikt wordt voor groente, fruit of bloemen. Bij deze keuring loopt de complexvertegenwoordiger ook mee. Hij kan aangeven of er bijzondere omstandigheden zijn waardoor de tuin niet verzorgd is. Dit betekent dat u als tuin altijd contact kunt opnemen met de complexvertegenwoordiger als er iets aan de hand is waardoor u tijdelijk minder zorg aan de tuin kunt besteden.

De tuinkeuring is er niet voor bedoeld om onnodig kritisch te zijn, maar wel om te voorkomen dat onze mooie complexen er verwaarloosd gaan uitzien. Iedere tuinder kan daarvoor zijn/haar steentje bijdragen.

De keuringstijden voor dit jaar zijn:

April	week 15 en 16	6/4 t/m 20/4
Juni	week 25 en 26	13/6 t/m 27/6
Augustus	week 34 en 35	23/8 t/m 6/9
Oktober	week 44 en 45	24/10 t/m 7/11



De VTVA in Grafieken en Tabellen

Start van een reeks info grafieken en tabellen over onze vereniging van onze secretaris Peter van der Gulden.

DE VtVA in GRAFIEKEN EN TABELLEN (1)

Afbeelding 1

In 2013 werden door het jaar heen 22 tuinen uitgegeven aan nieuwe tuinders. Op 1 januari 2014 kwamen er nog eens 11 tuinen vrij die in dezelfde maand weer werden uitgegeven. Inmiddels zijn alle tuinen bezet.

Afbeelding 2

Hoe verhouden die 22 tuinen uit 2013 zich tot het aantal tuinen dat in andere jaren werd uitgegeven? Tabel 2 laat zien dat in de laatste 12 jaar jaarlijks gemiddeld 29 tuinen werden uitgegeven.

1. NIEUWE TUINDERS IN 2013

	totaal aantal tuinen	door het jaar heen uitgegeven	tuinen vrij op 01-01-14	TOTAAL
Braamberg	46	5	0	5
Bosweg	53	5	2	7
Cattepoelseweg	29	1	0	1
Kweek	103	6	2	8
Parkweg	111	5	7	12
TOTAAL	342	22	11	33

2. AANTAL TUINEN PER JAAR UITGEGEVEN AAN NIEUWE TUINDERS

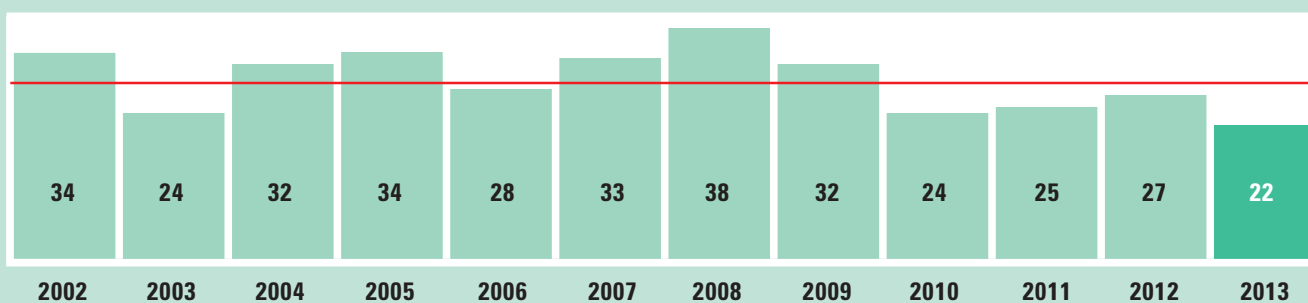

Middenpaden

Eén van de zaken waarop de tuinkeurders letten is het bijhouden van het middenpad. Op een aantal complexen worden middenpaden stelselmatig verwaarloosd.

Dat is jammer want een schoon of gemaaid binnenpad maakt elk bezoek aan de tuin al bij voorbaat leuker.

Het schoonhouden en maaien van het

middenpad grenzend aan uw tuin hoort bij de verplichtingen die u als tuinhuurder heeft.: gras maaien, schoffelen van de randen en geen overhangende takken of spullen op het middenpad.

Afen toe maaien de complexbeheerders het middenpad ook, maar dat is extra.

Houdt het gras kort, ook in verband met mogelijke overlast van teken!



Foto: middenpad tijdens de renovatie van complex de Kweek

Uit het fotoalbum van de vereniging, kijk op <https://picasaweb.google.com/volkstuinarnhem>





Sandd

Port betaald
Port payé



Indien onbestelbaar retour naar: Volkstuindersvereniging Arnhem, Postbus 599, 6800 AN ARNHEM

Wie wat waar?

Dagelijks Bestuur

Voorzitter: Saskya Kamps
voorzitter@volkstuinarnhem.nl
Secretaris: Peter van der Gulden
secretariaat@volkstuinarnhem.nl
Ondersteuning secretariaat/bestuur:
Ellis Hettinga
Penningmeester: Anjo de Jong
penningmeester@volkstuinarnhem.nl
Alg. Bestuurslid/tuinkeuringen: vacant

Complexbeheerders

Bosweg, hoek Hommelseweg:
Ton Miltenburg 4427293
Braamberg: Kemal Colgecen 06-53672118
Cattepoelseweg: Gerard Wiggers 4431286
De Kweek: Anton Minkman 06-43949321
Parkweg: Erik de Vries 06-50478618

Inkoopcommissie

Karel Latté 06-23457232

Aanhanger/Mest

Beheer aanhanger: Henk Artz 44 273 87
Mest: Erik Wijers 06-139 329 68
Mest: Gerard Meeuwssen 06-202 662 56
Paardenmest: Linda Smulders
(pa Matthijssen) 06-248 392 95



**Volkstuinders
Vereniging
Arnhem**

Secretariaat, correspondentie

Adreswijzigingen en overige
correspondentie
kunt u richten aan het secretariaat
van de vereniging:

Volkstuindersvereniging Arnhem
Postbus 599
6800 AN Arnhem

E-mail:

secretariaat@volkstuinarnhem.nl

Telefoon bestuur

06 252 004 36

Via deze weg (en ook via eMail) kunnen
zaken van algemeen belang met een
bestuurslid worden besproken.
Individuele zaken kunt u in eerste
instantie opnemen met de
complexvertegenwoordiger.
De bedoeling is dat u de voicemail
inspreekt waarna op korte termijn,
zo mogelijk dezelfde dag, met u
telefonisch contact zal worden
opgenomen.

De vereniging op internet:

www.volkstuinarnhem.nl
<http://twitter.com/volkstuinarnhem>

Redactie verenigingsblad

De knollentuin verschijnt 4x per jaar.
Oplage 425 stuks.

Bijdragen voor de Knollentuin zijn zeer
welkom.

Stuur ze per e-mail naar
redactie@volkstuinarnhem.nl
Inleveren vóór 1 maart / 1 juni /
1 september / 1 december

Inschrijven nieuwe leden en informatie

U kunt bellen naar de
verenigingstelefoon
of bezoek onze website.
Hier vindt u alle informatie en kunt u zich
direct inschrijven. Kandidaatleden
worden uitgenodigd voor een
informatieavond waarbij u ook
uw wensen kenbaar kunt maken.
Toewijzing gebeurt in volgorde
van aanmelding.

Aardappelaanduiding 2014: Vak B

**Water aangesloten van ca.
1 april tot ca. 1 november**

